

Lång ärmlös tunika

Natura XL. Tänk stort och låt er kreativitet flöda.

Ett extra grovt garn tillverkat av 100% kammade bomullsfibrer vilket ger ett extra bra vävt kvalitet.

Natura XL passar perfekt till hemdecor, amigurumi, kläder och harmonierande färger att välja mellan.

Garnet är lätt att använda och tillåter att projekten växer snett.

För att göra projektet i andra färger, se färgsortiment för Natura XL.

Ny reviderad utgåva.
Vänd dig till butiken där du
köpt mönstret
- och få ett nytt.

Storlekar

Bystmätt	cm/strl	86/34	92/36	97/38
Upppmätt bystmätt	cm	81	86	92
Längd	cm	67	68	69
Garn - Natura XL färg 01	100 gm nystan	5 nystan	6 nystan	6 nystan

Förkortningar

cm – centimeter

forts – fortsätt

g – gram

strl – storlek

rm – rät maska

2 rm tills – sticka 2 räta maskor tillsammans

mm – millimeter

am – avig maska

2 am tills – sticka 2 aviga maskor tillsammans

mönst – mönstret

RS – rätsidan

m – maskor

AS – avigsidan

F7V - Fläta 7 vänster – lyft över 4 m på hjälpstickan och håll den framför arbetet, sticka 3 rm, flytta 1 am från

hjälpstickan tillbaka till den vänstra stickan och sticka den som 1 am, sedan stickas 3 rm från hjälpstickan.
F7H- Fläta 7 höger – lyft över 4 m på hjälpstickan och håll den bakom arbetet, sticka 3 rm, flytta 1 am från hjälpstickan tillbaka till den vänstra stickan och sticka den som 1 am, sedan stickas 3 rm från hjälpstickan.

Svårighetsgrad: medel

Stickor

7 mm stickor

Hjälpsticka (flätsticka)

Stoppningsnål att fästa garnändar med.

MASKTÄTHET

13 maskor och 16 varv mäter 10 cm över mönstret med 7 mm stickor.

Kontrollera masktätheten – om du får för få maskor eller varv använd mindre stickor, om för många, använd större stickor.

DET ÄR VIKTIGT ATT RÄTT MASKTÄTHET UPPNÅS FÖR LYCKAT RESULTAT.

FRAM- OCH BAKSTYCKE (Sticka 2 likadana)

Med 7 mm stickor, lägg upp 53[57:61] m.

Varv 1(RS): 1 rm, *omslag, 2 rm tills; rep från * 8[9:10] ggr, 1 am, (1 am, 3 rm) 4 ggr, 2 am, *omslag, 2 rm tills; rep från * 8[9:10] ggr, 1 rm.

Varv 2 och vartannat följande AS varv: 1 am, *omslag, 2 am tills; rep från * 8[9:10] ggr, 1 rm, (1 rm, 3 am) 4 ggr, 2 rm, *omslag, 2 am tills; rep från * 8[9:10] ggr, 1 am.

Varv 3: se varv 1.

Varv 5: se varv 1.

Varv 7: 1 rm, *omslag, 2 rm tills; rep från * 8[9:10] ggr, 2 am, F7H, (1 am, 3 rm) 2 ggr, 2 am, *omslag, 2 rm tills; rep från * 8[9:10] ggr, 1 rm.

Varv 9: se varv 1.

Varv 11: se varv 1.

Varv 13: se varv 1.

Varv 15: : 1 rm, *omslag, 2 rm tills; rep från * 8[9:10] ggr, 2 am, F7H, 1 am, F7V, 2 am, *omslag, 2 rm tills; rep från * 8[9:10] ggr, 1 rm.

Varv 17: se varv 1.

Varv 19: se varv 1.

Varv 21: se varv 1.

Varv 23: : 1 rm, *omslag, 2 rm tills; rep från * 8[9:10] ggr, 1 am, (1 am, 3 rm) 2 ggr, 1 am, F7V, 2 am, *omslag, 2 rm tills; rep från * 8[9:10] ggr, 1 rm.



www.dmc.com

Alle rettigheder forbeholdt worldwide • Alla rättigheter reserverade globalt • Kaikki oikeudet pidätetään © 2015
DMC SAS F-68057 MULHOUSE Cedex

8[9:10]cm

24[25:26]cm

8[9:10]cm



Flätmönster

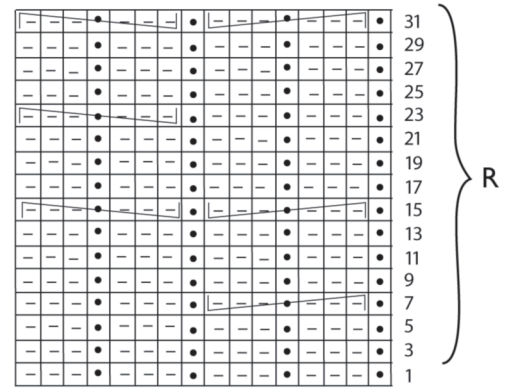

☐ = rät maska

● = avig maska

↔ = F7V - Fläta 7 vänster

↔ = F7H - Fläta 7 höger

R = repetera dessa varv

Varv 25: se varv 1.**Varv 27:** se varv 1.**Varv 29:** se varv 1.**Varv 31:** 1 rm, *omslag, 2 rm tills; rep från * 8[9:10] ggr, 2 am, F7H, 1 am, F7V, 2 am, *omslag, 2 rm tills; rep från * 8[9:10] ggr, 1 rm.**Varv 32:** se varv 2.

Dessa 32 varv bildar mönstret för spets- och flätpanelen.

Forts sticka enligt mönstret till arbetet mäter 44 cm, avsluta med ett AS varv.

Forma ärmhålen

Håll mönstret korrekt, avmaska 2 m i början av de följande 2 varven. 49[53:57] m

Avmaska 1 m i var ände av nästa och vartannat följande varv. 45[49:53] m

Forts i mönstret utan minskningar till ärmhålen mäter 15[16:17] cm, avsluta med ett AS varv.

Öka 1 m i var ände av nästa och vartannat följande varv till 53[37:61] m.

Sticka enligt mönstret i 1 varv.

Forma axlar och nacke

Nästa varv(RS): Sticka enligt mönstret över 16 m, avmaska 21[25:29] m, sticka enligt mönstret över de sista 16 m.

Sticka var sida om nacken separat.

Nästa varv(AS): sticka enligt mönstret varvet ut.

Nästa varv: Avmaska 4 m, sticka enligt mönstret varvet ut. 12 m

Nästa varv: Avmaska 6 m, sticka enligt mönstret varvet ut. 6 m

Sticka enligt mönstret i 1 varv.

Avmaska de sista 6 m.

Med AS mot er, börja sticka igen vid de återstående 16 m, avmaska 4 m, sticka enl mönstret varvet ut. 12 m

Nästa varv: Avmaska 6 m, sticka enligt mönstret varvet ut. Sticka enligt mönstret i 1 varv.

Avmaska de sista 6 m.

MONTERING

Fäst alla lösa garnändar. Pressa arbetet enligt instruktionerna på garnnystanet. Sy ihop ena axelsömmen.

Krage

Med RS mot er, plocka upp och sticka 6 m nedför ena sidan av nacken, 21[25:29] m över nacken, 6 m uppför andra sidan av nacken, 6 m nedför ena sidan av halsen, 21[25:29] m över halsen, 6 m uppför andra sidan av halsen. 66[74:82] m.

Varv 1 (AS): *1 rm, 1 am; rep från * varvet ut.

Rep detta varv 3 ggr till.

Avmaska i resårstickning.

Sy ihop den sista axelsömmen och kragens sidosöm. Sy ihop sidosömmarna.