

BONNIE

Strikket sammen med:
Angel & Madeira Lamé



by **PERMIN**



  **Size**
4-4½ 10 n. S-XXL

891004

Danmark/Export CARL J PERMIN A/S
Tel: +45 36721200 • permin@permin.dk

Sverige CARL PERMIN
Tel: 033 127710 • sverige@permin.dk

Norge CARL PERMIN A/S
Tel: 23163530 • norge@permin.dk

Deutschland CARL J PERMIN GmbH
Tel: 0461 4902054 • permin@permin.dk

www.permin.dk

TRØJE MED PÅFUGLEMØNSTER

Størrelse: S/M (M/L) XL/XXL

Arbejdets mål:

Overvidde: 88 (102) 116 cm

Længde, cirka: 54 (55) 56 cm

Garn: Permin Bonnie, Angel og Madeira Lamé
Garnforbrug: 3 (4) 4 ngl. Bonnie fv sand, fv. 2
 1 (2) 2 ngl. pudder Angel, fv. 4
 1 (2) 2 ngl. beige Angel, fv. 3
 2 (2) 2 ngl. Madeira Lamé fv 423.

Pinde: Rundp og jumperp nr. 4 og 4½ (80 cm).

Tilbehør: 5 perlemorsknapper fra Birk, 446, 32", brugt med bagsiden udad.

Strikkefasthed: 25 m påfuglemønster på p nr. 4½ = 10 cm i bredden.
 Det er vigtigt at overholde strikkefastheden for at opnå de opgivne mål.

Ryg/forstykker: Strikkes frem og tilbage på rundp. Slå 218 (254) 290 m op på rundp nr. 4 med Bonnie (slå lidt løst op). Strik 4 p ret. Skift til rundp nr. 4½. Fortsæt i påfuglemønster efter diagrammet. Den yderste m i begge sider er kant-m og strikkes ret på alle p. Kantm er ikke vist i diagrammet og holdes uden for mønstret. Strik samtidig "striber" som vist i diagrammets venstre side. Angel+Lamé = Pudder Angel og Lamé. Angel = beige Angel. Gentag diagrammets nederste 18 p (markeret i diagrammets højre side). Strik til der er strikket 5 mønstre på nær 1 p (arb måler cirka 34 cm). Strik diagrammets 18. p, idet der samtidig deles til ærmegab således: Strik 46 (55) 64 m, luk 18 m af, strik 90 (108) 126 m, luk 18 m af, strik 46 (55) 64 m. Lad m hvile mens ærmerne strikkes.

Ærme: Slå 74 (92) 92 m op på p nr. 4 med Bonnie (slå lidt løst op). Strik 4 p ret. Skift til p nr. 4½. Fortsæt i påfuglemønster som på ryg/forstykke. Bemærk, str. M/L: Påfuglemønstrs 1.p strikkes således: * 1 ret, strik (slå om p, 1 ret) 3 gange, strik 2 ret sammen 6 gange, slå om, 1 ret, slå om, 1 ret, slå om *. Gentag fra * til * p hen, slut med 2 ret. Fortsæt i mønster med denne inddeling.

Alle str.: Strik til der er strikket 5 mønstre på nær 2 p, dvs slut med diagrammets 16. p (2 p før et helt mønster er strikket). Strik diagrammets p 17 og 18, idet der lukkes 10 m af i begyndelsen af hver p = 54 (72) 72 m. Lad m hvile og strik et ærme magen til.

Bærestykke: Sæt delene ind på rundp nr. 4½ med ærmerne over ærmegabet på ryg/forstykker = 290 (362) 398 m. Fortsæt i påfuglemønster over alle m. Følg den øverste del af diagrammet (markeret med bærestykke i diagrammets højre side), idet der stadig strikkes "striber" som hidtil (= som markeret i diagrammets nederste del). Der bliver automatisk færre m efterhånden som bærestykket strikkes. Når diagrammet er strikket er der 162 (182) 200 m. Skift til rundp nr. 4 og strik 6 p ret med Bonnie, idet der på 1. p tages jævnt ind til cirka 156 (166) 176 m. Tag mest ind ud for hver skulder. Luk af i ret på næste p. Bemærk: Hvis du ønsker halsudskæringen mindre vid, kan du tage flere m ind på 1. p, lukke lidt stramt af eller strikke halskanten på rundp nr. 3½. Halsudskæringens facon kan ændres meget afhængig af hvordan du strikker halskanten, så prøv gerne trøjen på, før du hæfter ende.

Montering: Sy ærmerne sammen, og sy sammen under ærmerne. Strik med p nr. 4 og Bonnie m op langs venstre forkant (strik cirka 3 m op for hver 4 p i højden). Strik 5 p ret. Luk af i ret. Strik højre forkant på samme måde, blot med 5 knaphuller på 2. p. Knaphul: Luk 2 m af, slå på næste p nye m op over de aflukkede. Det øverste og nederste knaphul strikkes cirka 3 m fra kanten, de øvrige med jævne mellemrum derimellem. Sy knapper i.

Design og opskrift: Lene Holme Samsøe

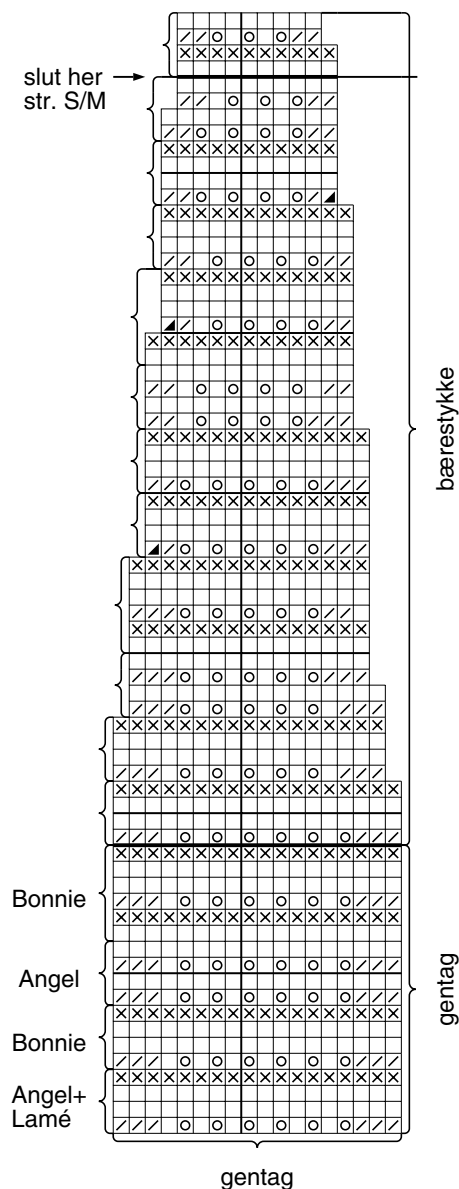

- = Ret på retsiden, vrang på vrangsiden.
- ⊗ = Vrang på retsiden, ret på vrangsiden.
- ⊙ = Slå om pinden.
- ▤ = 2 ret sammen.
- ▥ = 3 ret sammen.